



**ФЕДЕРАЛЬНЫЙ**  
центр тестирования

# Основной период ЕГЭ 2020

## Организационно-технологические особенности

Ирина Викторовна Синькова  
заместитель директора



## Федеральные апробации

- Мониторинг ППЭ: <https://test-eem.rustest.ru/>
- Если тренировочный экзамен проводится без участников, бланки участников заполняются работниками ППЭ
- Если тренировочный экзамен по английскому языку (устная часть) проводится без участников, запись устных ответов участников производится работниками ППЭ

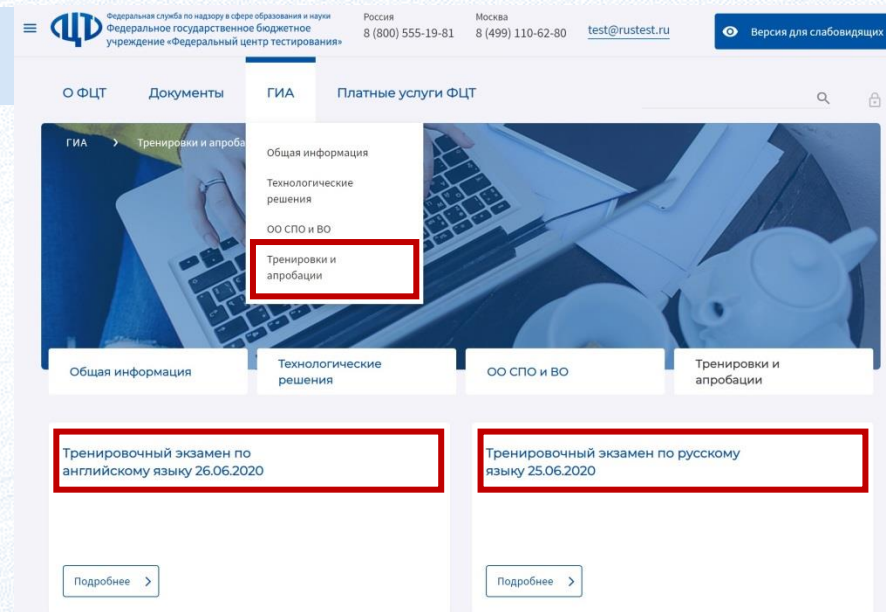

Дата проведения	Предмет	КТГ и авторизация членов ГЭК	Дата указанная на электронных носителях	Обработка в РЦОИ	Результаты
<b>25.06.2020</b>	русский язык	<b>24.06.2020</b> до <b>17:00</b> местного времени	<b>13.05.2020</b>	до <b>01.07.2020</b>	<b>09.07.2020</b>
<b>26.06.2020</b>	английский язык (устная часть)	<b>25.06.2020</b> до <b>17:00</b> местного времени	<b>14.05.2020</b>	до <b>30.06.2020</b>	<b>08.07.2020</b>

## Пробные экзамены:

- 29.06.2020 – география, английский язык (устная часть)
- 30.06.2020 – география, английский язык (письменная часть)



**В 2020 году ЕГЭ проводится  
для поступления  
в организации  
высшего образования  
на обучение  
по программам бакалавриата  
и программам специалитета**

ПРИЕМНАЯ  
КОМИССИЯ

## Особенности проведения:

- ЕГЭ по математике базового уровня **не проводится**
- Обучающиеся X классов, которые завершили в 2020 году освоение отдельных учебных предметов учебного плана среднего общего образования, в ЕГЭ **не участвуют**
- Выпускники текущего года, выбравшие для сдачи ЕГЭ только русский язык и математику базового уровня, **не участвуют**



# Организация и проведение ЕГЭ 2020

## Приказ Минпросвещения России и Рособрнадзора Об утверждении расписания ЕГЭ в 2020 году

## Приказ Минпросвещения России и Рособрнадзора Об особенностях проведения ЕГЭ в 2020 году



Об утверждении единого расписания и продолжительности проведения единого государственного экзамена по каждому учебному предмету, требований к использованию средств обучения и воспитания при его проведении в 2020 году

Во исполнение пункта 2 постановления Правительства Российской Федерации от 10 июня 2020 г. № 842 «Об особенностях проведения государственной итоговой аттестации по образовательным программам основного общего и среднего общего образования и вступительных испытаний при приеме на обучение по программам бакалавриата и программам специалитета в 2020 году» (официальный интернет-портал правовой информации <http://www.pravo.gov.ru>, 13 июня 2020 года), в соответствии с частью 5 статьи 59 Федерального закона от 29 декабря 2012 г. № 273-ФЗ «Об образовании в Российской Федерации» (Собрание законодательства Российской Федерации, 2012, № 53, ст. 7598; 2019, № 30, ст. 4134), подпунктом 4.2.25 Положения о Министерстве просвещения Российской Федерации, утвержденного постановлением Правительства Российской Федерации от 28 июля 2018 г. № 884 (Собрание законодательства Российской Федерации, 2018, № 32, ст. 5343; 2019, № 51, ст. 7631), и подпунктом 5.2.7 Положения о Федеральной службе по надзору в сфере образования и науки, утвержденного постановлением Правительства Российской Федерации от 28 июля 2018 г. № 885 (Собрание законодательства Российской Федерации, 2018, № 32, ст. 5344; 2019, № 51, ст. 7643), п р и к а з ы в а е м:

1. Утвердить следующее единое расписание проведения единого государственного экзамена (далее – ЕГЭ):

1.1. Пробный экзамен: 29 июня (понедельник) и (или) 30 июня (вторник).



Об особенностях проведения единого государственного экзамена в 2020 году

Во исполнение пункта 2 постановления Правительства Российской Федерации от 10 июня 2020 г. № 842 «Об особенностях проведения государственной итоговой аттестации по образовательным программам основного общего и среднего общего образования и вступительных испытаний при приеме на обучение по программам бакалавриата и программам специалитета в 2020 году» (официальный интернет-портал правовой информации <http://www.pravo.gov.ru>, 13 июня 2020 года) и в соответствии с частью 5 статьи 59 Федерального закона от 29 декабря 2012 г. № 273-ФЗ «Об образовании в Российской Федерации» (Собрание законодательства Российской Федерации, 2012, № 53, ст. 7598; 2019, № 30, ст. 4134), подпунктом 4.2.25 Положения о Министерстве просвещения Российской Федерации, утвержденного постановлением Правительства Российской Федерации от 28 июля 2018 г. № 884 (Собрание законодательства Российской Федерации, 2018, № 32, ст. 5343; 2019, № 51, ст. 7631), и подпунктом 5.2.7 Положения о Федеральной службе по надзору в сфере образования и науки, утвержденного постановлением Правительства Российской Федерации от 28 июля 2018 г. № 885 (Собрание законодательства Российской Федерации, 2018, № 32, ст. 5344; 2019, № 51, ст. 7643), п р и к а з ы в а е м:

1. Утвердить прилагаемые особенности проведения единого государственного экзамена в 2020 году.

2. Настоящий приказ вступает в силу с 22 июня 2020 года.

Министр просвещения  
Российской Федерации

С.С. Кравцов

Временно исполняющий  
обязанности руководителя  
Федеральной службы по надзору  
в сфере образования и науки

А.А. Музаев

В соответствии с п.15:

- Утверждение результатов ЕГЭ ГЭК в течение одного календарного дня
- Официальный день объявления результатов ЕГЭ на региональном уровне в течение одного календарного дня
- День ознакомления с результатами участников ЕГЭ – официальный день объявления результатов ЕГЭ



# СООТВЕТСТВИЕ ДАТ ЭКЗАМЕНОВ

основного этапа «старого» и «нового» расписаний ЕГЭ 2020

Наименование предмета	«Старая» дата	«Новая» дата	Условное наименование
география, литература, информатика и ИКТ	25.05.2020	<b>03.07.2020</b>	основной день
русский язык	28.05.2020	<b>06.07.2020</b>	основной день 1
		<b>07.07.2020</b>	основной день 2
математика профильная	01.06.2020	<b>10.07.2020</b>	основной день
физика, история	04.06.2020	<b>13.07.2020</b>	основной день
химия, обществознание	08.06.2020	<b>16.07.2020</b>	основной день
биология, иностранные языки (письменная часть)	11.06.2020	<b>20.07.2020</b>	основной день
иностраннные языки (устная часть)	15.06.2020	<b>22.07.2020</b>	основной день 1
	16.06.2020	<b>23.07.2020</b>	основной день 2
все учебные предметы за исключением русского языка и иностраннных языков		<b>24.07.2020</b>	резервный день 1
все учебные предметы	29.06.2020	<b>25.07.2020</b>	резервный день 2



# Особенности упаковки ЭМ основного периода проведения ЕГЭ 2020 передача ЭМ в ППЭ на электронных носителях

## Русский язык

06.07.2020



На дисках указана дата **28.05.2020**

07.07.2020



На дисках указана дата **07.07.2020**



# Особенности упаковки ЭМ основного периода проведения ЕГЭ 2020 передача ЭМ в ППЭ на электронных носителях

## Иностранные языки (устная часть)

23.07.2020 дополнительный заказ



- Все экзаменационные материалы в одном ППЭ должны быть одного типа: либо основной заказ, либо дополнительный заказ
- Короб с дисками имеет отличительный знак — дополнительная полоса скотча с текстом зеленого цвета



# Особенности упаковки ЭМ основного периода проведения ЕГЭ 2020 передача ЭМ в ППЭ на электронных носителях

## Иностранные языки (устная часть)

22.07.2020 и 23.07.2020



На дисках указаны даты  
**15.06.2020** и **16.06.2020**

23.07.2020 дополнительный заказ



На дисках указана дата  
**16.06.2020.**





# Обучение специалистов, привлекаемых к проведению ЕГЭ в ППЭ

Дистанционное обучение специалистов ППЭ на учебной платформе [edu.rustest.ru](https://edu.rustest.ru)

Всего специалистов ППЭ	Завершили обучение / доля	Не завершили обучение / доля	Не приступали к обучению / доля
312 097	301 693 / 96,7%	2 314 / 0,7%	8 090 / 2,6%

Специалисты ППЭ, добавленные в ФИС после 17.05.2020

Всего специалистов ППЭ	Завершили обучение / доля	Не завершили обучение / доля	Не приступали к обучению / доля
18 219	10 525 / 57,8%	1 408 / 7,7%	6 286 / 34,5%

100% обученных – 11 субъектов Российской Федерации



# Обучение специалистов, привлекаемых к проведению ЕГЭ в ППЭ

Информация о результатах дистанционного обучения специалистов, привлекаемых к проведению ГИА и добавленных на учебную платформу после 17.05.2020 (18.06.2020 10:00)

Должность в ППЭ	Всего специалистов ППЭ	Завершили обучение / доля	Не завершили обучение / доля	Не приступали к обучению / доля
Организатор ППЭ	17 185	9 927 / 57,8%	1 279 / 7,4%	5 979 / 34,8%
Руководитель ППЭ	189	107 / 56,6%	26 / 13,8%	56 / 29,6%
Технический специалист ППЭ	487	289 / 59,3%	67 / 13,8%	131 / 26,9%
Член ГЭК	358	202 / 56,4%	36 / 10,0%	120 / 33,5%



# Организационно-технологические проблемы при проведении ЕГЭ в 2018 – 2019 году

## Задержка экзамена более чем на 1 час

## Дубли ИК участников

## Перепутаны бланки участников

## КИМ в сети «Интернет»

## Использование ДБОН№2 апробаций и прошлых лет ЕГЭ

- Описание нештатных ситуаций, связанных с печатью – в плакатах ППЭ
- При отсутствии возможности печати ЭМ в одной или нескольких аудиториях ППЭ на 10:20 местного времени необходимо оповестить о сложившейся ситуации горячую линию ППЭ.

- Печать ЭМ с одного электронного носителя на разных станциях печати ЭМ
- Повторная печать ИК из буферной памяти принтера по причине сбоя оборудования

- Проветривание помещения аудитории
- Некорректное формирование ИК в аудитории перед распределением материалов между участниками экзамена

- Недостаточный уровень проверки на наличие у участника при входе в ППЭ запрещенных средств
- Недостаточный контроль во время проведения экзамена в аудитории
- Отсутствие средств подавления сигнала мобильной связи

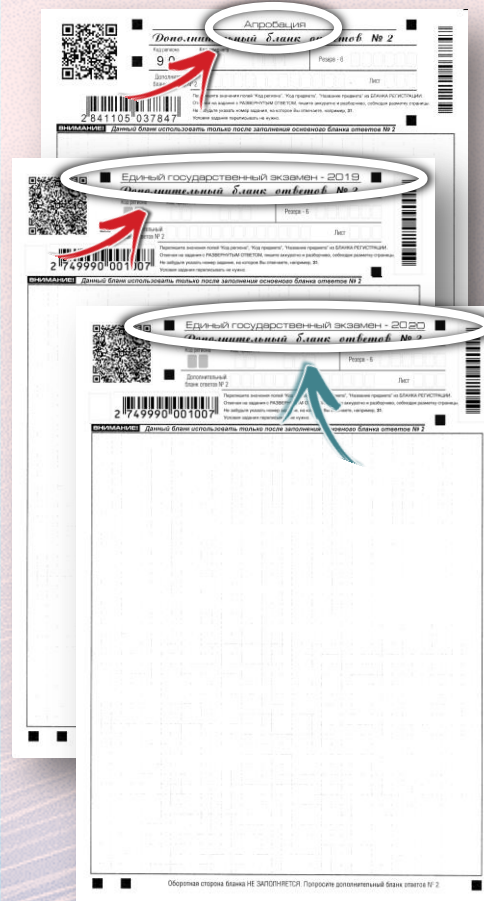



## Взаимодействие с ППЭ

- **Наличие стационарного** или **мобильного телефона** в штабе ППЭ обязательно!
- В день проведения экзамена **в штабе ППЭ** постоянно должен находиться **один из работников ППЭ**, привлекаемых к проведению экзаменов, назначенный ответственным за **прием звонков и оперативное оповещение** о поступивших звонках руководителя ППЭ и членов ГЭК
- На мобильном телефоне руководителя ППЭ должен быть установлен **мессенджер** для оперативного взаимодействия с федеральным уровнем в случае нештатной ситуации.
- При **отсутствии возможности печати ЭМ** в одной или нескольких аудиториях ППЭ **на 10:20** местного времени необходимо немедленно оповестить о сложившейся ситуации горячую линию ППЭ.



**Обзвон телефонов, зарегистрированных в ФИС  
для проведения ЕГЭ в ППЭ**

Телефоны руководителей ППЭ с **22.06.2020** по **26.06.2020**

Телефоны ППЭ с **29.06.2020** по **02.07.2020**



# Плакаты ППЭ

## первая помощь в случае нештатной ситуации

**СТАТУСЫ И РЕГЛАМЕНТНЫЕ СРОКИ**  
Станция авторизации

Этап	Статус	Срок (по истечению времени)		Техническая проблема
		Не ранее	Не позднее	
Техническая подготовка	5 минут до даты экзамена	17:00	17:00	КТ завершена
		18:00	18:00	
Аудиторская подготовка	2 рабочих дня до даты экзамена	17:00	17:00	Аудиторская подготовка завершена
		18:00	18:00	
Перенос экзамена	2 рабочих дня до даты экзамена	17:00	17:00	Акты переноса подписаны
		18:00	18:00	
Составление экзамена	2 рабочих дня до даты экзамена	17:00	17:00	Экзамен утвержден
		18:00	18:00	
Настройка оборудования	2 рабочих дня до даты экзамена	17:00	17:00	Ключи сданы
		18:00	18:00	
Завершение экзамена	2 рабочих дня до даты экзамена	17:00	17:00	Экзамен завершен
		18:00	18:00	
Перенос экзамена	2 рабочих дня до даты экзамена	17:00	17:00	Журналы подписаны
		18:00	18:00	

**РЕЗЕРВНЫЙ КЛЮЧ**  
Использование резервной станции печати ЭМ

В случае необходимости восстановления задания по аудиторскому без осуществления Станция печати ЭМ

**Порядок действий:**

1. На станции авторизации перейти в раздел «Авторизация и ключи»
2. Подать заявку «Резервный ключ»
3. Нажать кнопку «Резервный ключ»
4. В открывшемся окне выбрать пункт «Использовать резервную станцию печати ЭМ»
5. Выбрать тип нештатной ситуации «Использование резервной станции для печати ЭМ»
6. Выбрать номер компьютера резервной станции для подключения
7. Выбрать номер ПК, оставив напечатать в аудитории
8. Указать только ИК, оставив необходимые данные для получения резервного ключа
9. Ответить флажок «Еще необходимо данные для получения резервного ключа»
10. Для сохранения файла нажать «Сохранить»
11. Нажать кнопку «Сформировать» и нажать кнопку «Сформировать»
12. Нажать кнопку «Загрузить» и нажать кнопку «Загрузить»
13. Нажать кнопку «Продолжить печать ЭМ»

**РЕЗЕРВНАЯ СХЕМА предоставления ЭМ в ППЭ**  
в случае брака электронных носителей

В случае необходимости восстановления задания по аудиторскому без осуществления Станция печати ЭМ

**Порядок действий:**

1. Обратиться на горячую линию 8(800)775-88-43
2. На станции авторизации перейти в раздел «Авторизация и ключи»
3. Создать заявку, заполнив все поля формы «Создание заявки»
4. Отправить ЭМ (возможно после изменения статуса заявки с «Новая» на «Пакет размещен»)
5. Получить ЭМ (возможно после изменения статуса заявки с «Новая» на «Пакет размещен»)
6. Подключить файл-накопитель к ПК
7. Проверить статус заявки в ПК
8. Подключить файл-накопитель к ЭМ
9. Нажать кнопку «Использовать ленту»
10. Нажать кнопку «Использовать ленту»
11. Нажать кнопку «Использовать ленту»
12. Нажать кнопку «Использовать ленту»
13. Нажать кнопку «Использовать ленту»

**СТАЦИОНАРНОГО ИЛИ МОБИЛЬНОГО ТЕЛЕФОНА**  
в штате ППЭ

Постоянно должен быть установлен на стационарном и мобильном телефонах, оперативно оповещающий о нештатной ситуации

При отключении мобильного телефона в штате ППЭ необходимо немедленно сообщить о сложившейся ситуации горячую линию ППЭ.

**Горячая линия ППЭ**  
8(800)775-88-43  
help-ppе@rustest.ru



**ФЕДЕРАЛЬНЫЙ**  
центр тестирования

Горячая линия **РЦОИ**

8(800)555-19-81, 8(499)110-62-80

[contact-center@rustest.ru](mailto:contact-center@rustest.ru)

<http://help.rustest.ru>

[ege.help@rustest.ru](mailto:ege.help@rustest.ru)

Горячая линия **ППЭ**

8(800)775-88-43

[help-ppe@rustest.ru](mailto:help-ppe@rustest.ru)